



RELATÓRIO MENSAL DE ATIVIDADES

GRUPO JMT

Recuperação Judicial n. 5015904-97.2021.8.21.0027

Incidente n. 5022012-45.2021.8.21.0027

3ª Vara Cível da comarca de Santa Maria - RS

Administração Judicial: Francini Feversani & Cristiane Pauli

Administração Judicial S/S LTDA

Período de Referência: Junho/2023



**Feversani
Pauli &
Santos**



**Feversani
Pauli &
Santos**

Administração Judicial

RELATÓRIO MENSAL DE ATIVIDADES

GRUPO JMT - RECUPERAÇÃO JUDICIAL N. 5015904-97.2021.8.21.0027

PERÍODO DE REFERÊNCIA: JUNHO/2023

1 CONSIDERAÇÕES INICIAIS

O presente Relatório Mensal de Atividades – RMA - tem como objetivo narrar as informações prestadas pelo Grupo Recuperando no que toca às operações atinentes ao mês de Junho de 2023, sendo que o RMA relativo ao mês de julho de 2021 (primeiro RMA apresentado) deu conta de apontar para as principais questões relativas à distribuição e andamento do processo, tais como: 1) organização societária; 2) consolidação processual e material; 3) operações e informações contábeis; e 4) diligências iniciais realizadas por esta Administração Judicial.

Assim, e para além das questões narradas no presente relatório, remete-se também às considerações narradas no referido RMA.

2 ANDAMENTO PROCESSUAL

Considerando as disposições emitidas pelo Conselho Nacional de Justiça, e com o objetivo de auxiliar os credores na análise processual, elaborou-se o quadro indicativo a seguir, que dá conta de apontar as principais movimentações ocorridas nos autos do





**Feversani
Pauli &
Santos**

Administração Judicial

processo de n. 5015904-97.2021.8.21.0027 até a data de 20/08/2023, partindo do já indicado no Relatório anterior:

EVENTO	TITULAR DO ATO / PETICIONANTE	OCORRÊNCIA
1024	SERVENTIA CARTORÁRIA	JUNTADA DE OFÍCIO EXPEDIDO NOS AUTOS DA RECLAMATÓRIA TRABALHISTA N. 0001387-98.2013.5.04.0732
1025	SERVENTIA CARTORÁRIA	JUNTADA DE E-MAIL ENVIADO EM RAZÃO DA RECLAMATÓRIA TRABALHISTA N. 0020484-29.2015.5.04.0372
1026	SERVENTIA CARTORÁRIA	COMUNICAÇÃO DE JULGAMENTO DO AGRAVO DE INSTRUMENTO N. 5202321-60.2022.8.21.7000/TJRS
1027	SERVENTIA CARTORÁRIA	ATO CUMPRIDO PELA PARTE - GUIA DE DEPÓSITO N. 236479240
1028	ADMINISTRAÇÃO JUDICIAL	MANIFESTAÇÃO TECENDO CONSIDERAÇÕES ACERCA DO ANDAMENTO PROCESSUAL
1029	GRUPO DEVEDOR	PETIÇÃO POSTULANDO A ALIENAÇÃO DE ATIVOS
1030	ADMINISTRAÇÃO JUDICIAL	MANIFESTAÇÃO TECENDO CONSIDERAÇÕES ACERCA DO PETICIONADO NO EVENTO 1029
1031	SERVENTIA CARTORÁRIA	JUNTADA DE CERTIDÃO - ALTERAÇÃO DOS PRAZOS PROCESSUAIS
1032	SERVENTIA CARTORÁRIA	JULGAMENTO DO INCIDENTE DE IMPUGNAÇÃO DE CRÉDITO N. 5001996-02.2023.8.21.0027/RS
1033	SERVENTIA CARTORÁRIA	JUNTADA DE AUTO DE PENHORA RELATIVO AO PROCESSO N. 0020018-68.2018.5.04.0812
1034	LUISMAR DE OLIVEIRA MADRUGA E FLÁVIO DA SILVA BORBA	PETIÇÃO POSTULANDO HABILITAÇÃO DE CRÉDITO
1035	MINISTÉRIO PÚBLICO	
1036	LUIS GUSTAVO VALERIO CAVALHEIRO E FLÁVIO DA SILVA BORBA	PETIÇÃO POSTULANDO HABILITAÇÃO DE CRÉDITO

As principais movimentações havidas, assim como o presente relatório, estão disponíveis no sítio eletrônico da Administração Judicial (<https://fpsaj.com.br/>). Ademais,





**Feversani
Pauli &
Santos**

Administração Judicial

registra-se que a Assembleia Geral de Credores realizada na data de 18/04/2023 deliberou pela aprovação do Plano de Recuperação Judicial apresentado pelo Grupo Devedor, conforme ata apresentada no Evento 990, estando pendente a respectiva apreciação acerca da homologação.

Assim, realizado e compreendido o relatório processual, passa-se a discorrer acerca das operações do Grupo, nos termos que seguem.

3 OPERAÇÃO E INFORMAÇÕES CONTÁBEIS

Como de praxe, e nos termos do que possibilita a LRF, esta AJ solicitou as demonstrações contábeis do Grupo Recuperando com o objetivo de analisar o fluxo operacional e contábil das empresas. Também foi apresentado questionário com diversas indagações que têm como escopo compreender de forma contínua a forma como se dá o exercício das atividades de cada empresa, sendo que as declarações anexas são apresentadas em complemento às documentações contábeis alcançadas pelo Grupo Recuperando.

Para a efetiva análise da documentação apresentada pelo Grupo Recuperando, esta Administração Judicial conta em sua equipe com a profissional contábil LUCIANA PAIM PIENIZ, inscrita no CRCRS 061327/O e que auxilia na coordenação da fiscalização mensal. As questões são tratadas nas linhas que seguem, sendo que o parecer contábil assinado segue em anexo a este relatório.





**Feversani
Pauli &
Santos**

Administração Judicial

3.1 DEMONSTRAÇÃO DO RESULTADO DO EXERCÍCIO

As empresas FORMOSA PARTICIPAÇÕES LTDA, VEÍSA VEÍCULOS LTDA e JMT ADMINISTRAÇÃO E PARTICIPAÇÕES LTDA têm mantido regularidade no faturamento apresentado, o que indica o mesmo nível de atividade no decorrer dos últimos meses. A FORMOSA PARTICIPAÇÕES LTDA e a VEÍSA VEÍCULOS LTDA registram apenas receitas com locações, ao passo em que a JMT ADMINISTRAÇÃO E PARTICIPAÇÕES LTDA não apresenta receita em razão de seu objeto social. Por outro lado, a PLANALTO TRANSPORTES LTDA registra um decréscimo em seu faturamento se comparado ao mês de maio de 2023 (5,18%), sendo que a JMT AGROPECUÁRIA LTDA registrou vendas de soja e de embriões e uma venda de imobilizado no valor de R\$ 161.000,00, referente a venda de animais de descarte.

Veja-se, nesse sentido, o detalhamento feito quanto ao faturamento apresentado pelas empresas no decorrer dos últimos meses:

	Fevereiro/23	Março/23	Abril/23	Mai/23	Junho/23
FORMOSA PARTICIPAÇÕES LTDA	R\$ 168.426,29	R\$ 168.426,29	R\$ 168.426,29	R\$ 168.489,06	R\$ 168.489,06
JMT ADM LTDA	R\$ 0,00	R\$ 0,00	R\$ 0,00	R\$ 0,00	R\$ 0,00
JMT AGROPECUÁRIA LTDA	R\$ 0,00	R\$ 810.354,90	R\$ 72.900,00	R\$ 1.184.521,80	R\$ 3.240,00 (soja) R\$ 22.000,00 (embriões) R\$ 161.000,00 (imobilizado)
PLANALTO TRANSPORTES LTDA	R\$ 17.609.612,79	R\$ 18.185.283,11	R\$ 17.279.981,21	R\$ 16.831.958,84	R\$ 15.958.265,70





**Feversani
Pauli &
Santos**

Administração Judicial

VEÍSA VEÍCULOS LTDA	R\$ 50.946,00	R\$ 50.946,00	R\$ 50.946,00	R\$ 50.946,00	R\$ 50.946,00
---------------------	---------------	---------------	---------------	---------------	---------------

Tendo como base os dados apresentados, os gráficos a seguir demonstram, no período entre maio e junho de 2023, a relação proporcional entre faturamento, custos de operação e lucro/prejuízo contábil das empresas que apresentaram movimentação operacional. Veja-se a análise comparativa relativa à PLANALTO TRANSPORTES LTDA:

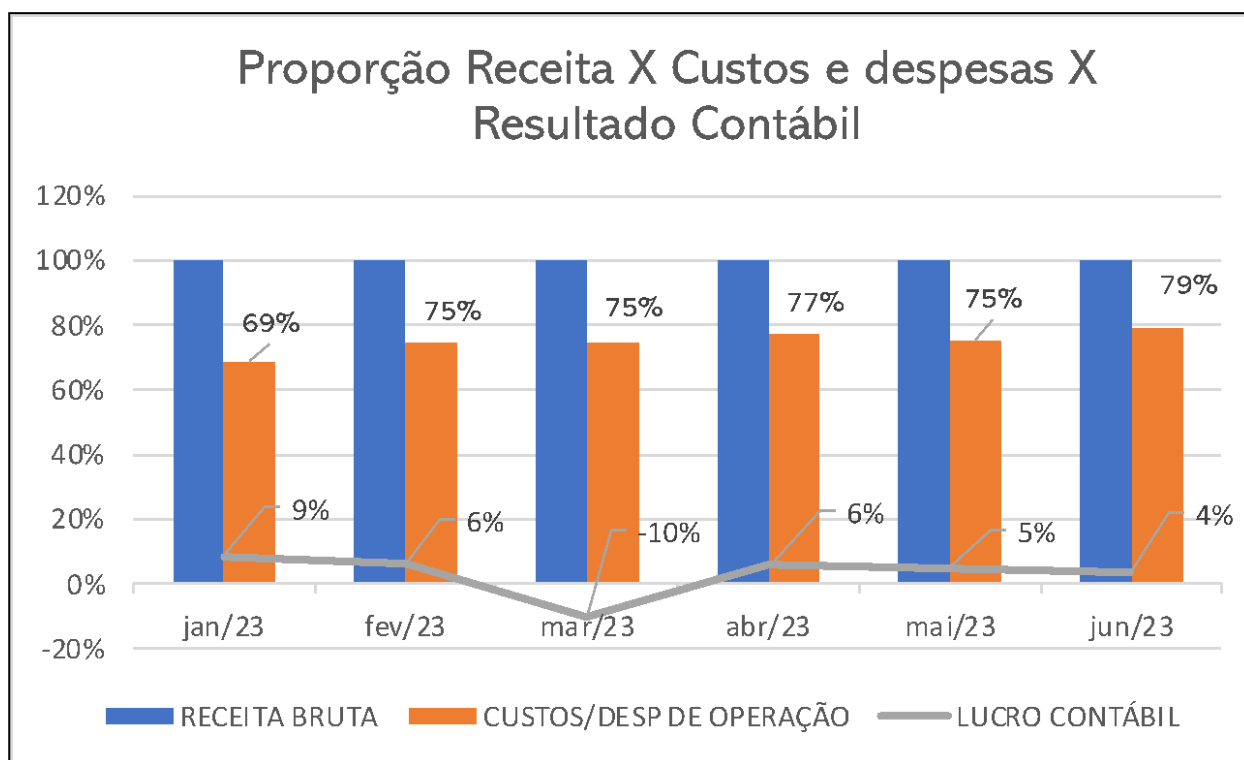

No mês de junho de 2023, as receitas da empresa sofreram decréscimo de aproximadamente 5,18% e os custos e despesas de operação apresentaram pequena alteração de quatro pontos percentuais. O resultado final (lucro contábil) ficou na casa dos 4%, um ponto percentual a menos do que o registrado no mês de maio de 2023.





**Feversani
Pauli &
Santos**

Administração Judicial

Quanto à análise comparativa entre faturamento, custos de operação e lucro/prejuízo contábil da JMT AGROPECUÁRIA LTDA, tem-se o seguinte:

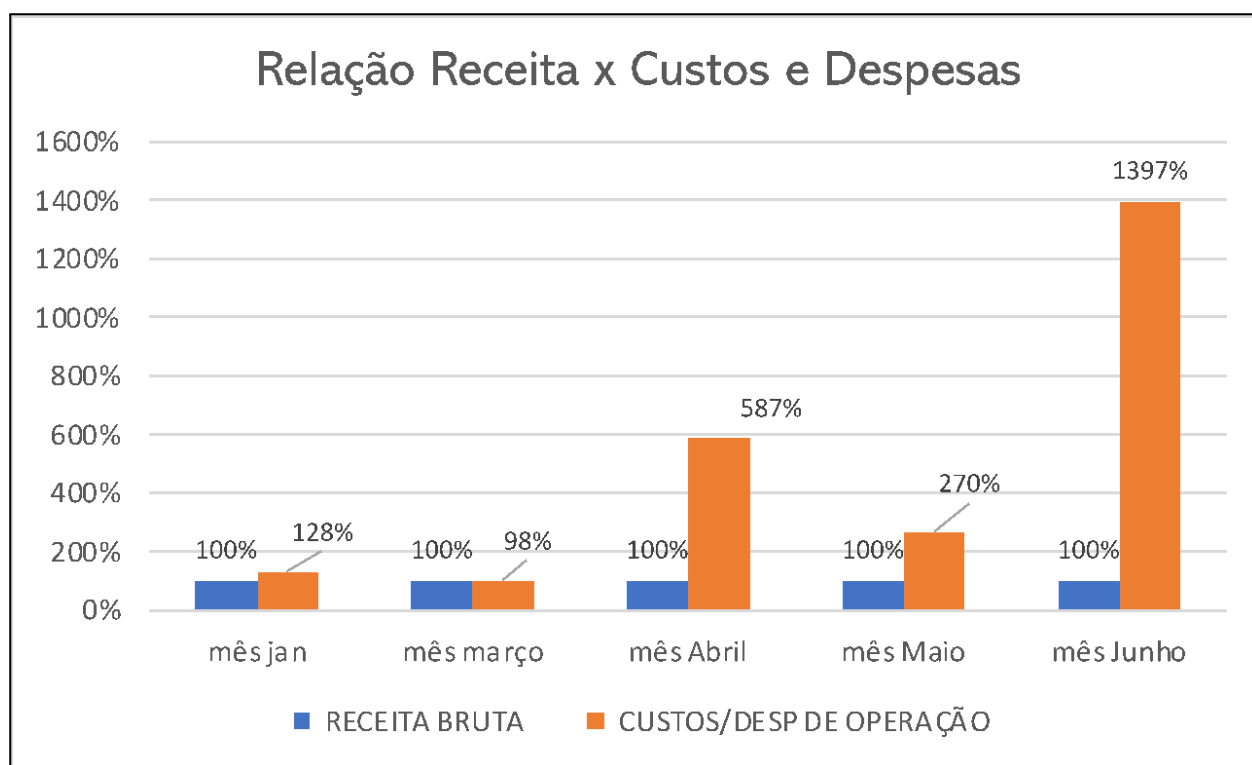

No mês de junho de 2023, a empresa apresentou uma redução no faturamento se comparado ao mês de maio de 2023. Os custos computados no período referem-se aos produtos vendidos e ao custo de insumos do rebanho, que registrou um valor de R\$ 334.206,57 e para o qual não há vendas correspondentes. A Assessoria Contábil justifica esse lançamento como sendo referente aos custos empregados na produção de bovinos em andamento, do que esta Auxiliar orientou que, SMJ, esta não seja a forma correta de classificar estes gastos tendo em vista que não se pode lançar custos na demonstração de resultado sem que tenham uma receita correspondente. A





**Feversani
Pauli &
Santos**

Administração Judicial

Assessoria Contábil comprometeu-se em emitir um relatório justificando a referida conduta contábil, bem como a informar a base legal para o procedimento.

A JMT ADMINISTRAÇÃO E PARTICIPAÇÕES LTDA, no decorrer dos períodos analisados, não tem registrado receitas em sua operação, apenas despesas operacionais, as quais são apresentadas no gráfico que segue. Além disso, as despesas da empresa, que estavam apresentando regularidade no decorrer dos últimos meses, apresentou uma redução em seus valores mensais, conforme gráfico a seguir.

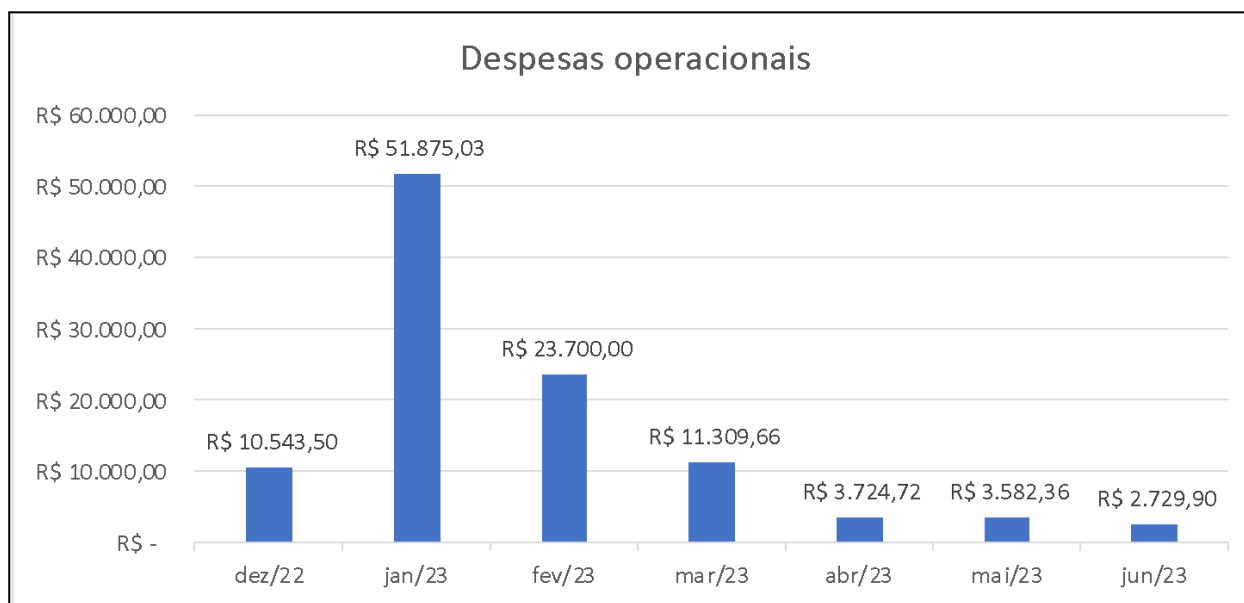

Já quanto à empresa VEÍSA VEÍCULOS LTDA, observa-se que a empresa tem apresentado receitas constantes e que são referentes às locações realizadas. Em relação às despesas, estas apresentaram variações em um volume maior, do que a assessoria jurídica indicou que houve o registro de perdas nos valores a receber, tanto em fevereiro como em abril de 2023. No mês de junho de 2023, as despesas operacionais registraram R\$ 35.529,65. Veja-se:





**Feversani
Pauli &
Santos**

Administração Judicial

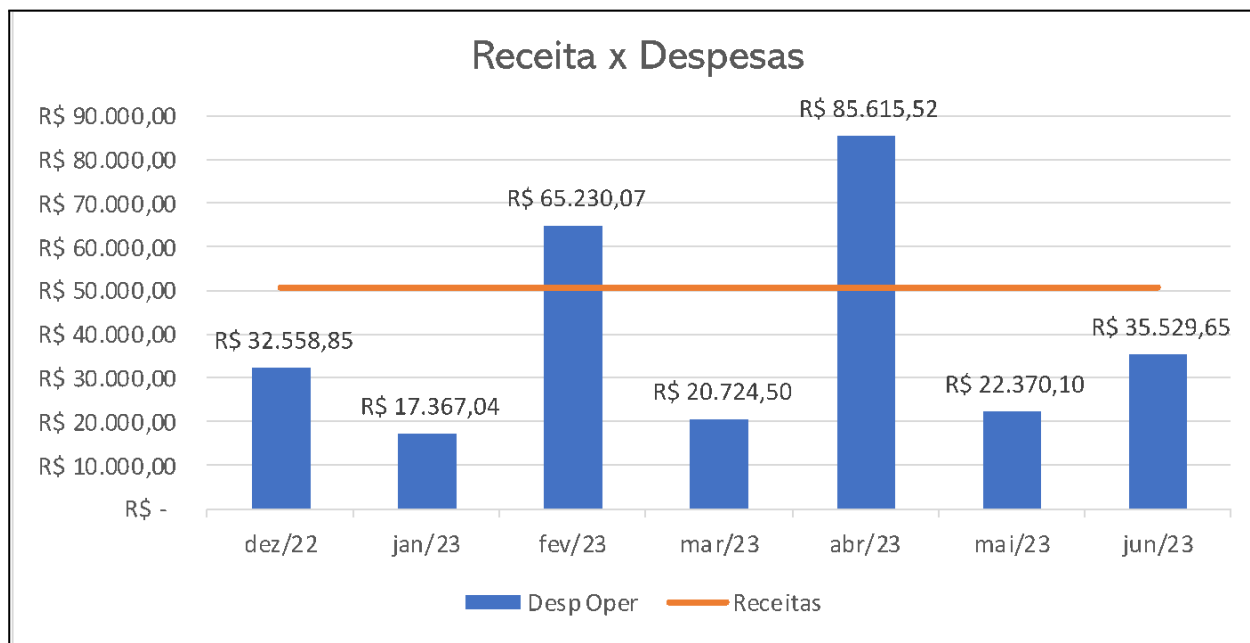

Por fim, e no que toca à FORMOSA PARTICIPAÇÕES LTDA, o que se tem é que a empresa registra apenas receitas de aluguéis, no valor de R\$ 168.489,06 e com despesas de depreciação e amortização de R\$ 43.700,08 e despesas financeiras de R\$ 18.676,66.

3.2 DEMONSTRAÇÃO DO FLUXO DE CAIXA

Quanto à PLANALTO TRANSPORTES LTDA, são estas as informações consolidadas quanto à demonstração do fluxo de caixa:





Entradas Liquidas		R\$	13.942.971,61
(-) Pagamentos	Fornecedores	R\$	7.028.319,59
	Funcionarios	R\$	2.160.039,21
	Impostos	R\$	2.126.465,03
	Despesas antecipadas	R\$	755.038,70
	Seguros	R\$	89.915,37
	Parcelamento impostos	R\$	449.295,63
	despesas bancárias	R\$	11.293,65
(+) Outras receitas		R\$	20.558,34
(-) Retenção bancos RJ		R\$	226.512,03
(-) Pagamento de Empréstimos RJ		R\$	58.043,33
TRANSAÇÃO COM COLIGADAS			
(-) Saída de recurso			
JMT Agro		R\$	-
Veisa Veiculos		R\$	1.447.047,68
(+) Entrada de recurso			
JMT AGRO		R\$	400.000,00
Veisa Veiculos		R\$	-
(=) Geração de Caixa Positivo		R\$	11.559,73
(+) Saldo anterior (MAIO/23)		R\$	3.670.408,23
(=) Saldo de caixa final		R\$	3.681.967,96

Da análise de tais informações, os seguintes pontos são destacados:

- O pagamento a fornecedores e salários utiliza 81% das entradas de caixa do mês de junho de 2023;
- No montante dos gastos, o maior aumento foi nas despesas antecipadas que, em maio de 2023, foram de R\$ 283.066,12, e no mês de junho de 2023 chegaram a R\$ 755.038,70. Segundo a Assessoria Contábil, esse aumento refere-se a compras antecipadas de combustível no mês de maio de 2023 e que foram





**Feversani
Pauli &
Santos**

Administração Judicial

entregues (nota fiscal e mercadorias) apenas no mês de junho de 2023, justificando assim o aumento no valor destas despesas.

- No mês de junho de 2023, foi registrado o pagamento de parcelamento de tributos no valor de R\$ 449.295,63;
- Observou-se o registro de uma retenção bancária no valor de R\$ 226.512,03, não especificando a instituição financeira;
- Foi registrada uma saída de caixa em favor da VEÍSA VEÍCULOS LTDA, no valor de R\$ 1.447.047,68, e uma entrada de recurso proveniente da JMT AGROPECUÁRIA LTDA no valor de R\$ 400.000,00
- As entradas de caixa, referentes às atividades operacionais, apresentaram pequeno declínio de 3% se comparadas ao mês de maio de 2023, conforme quadro resumo a seguir:

FLUXO DE CAIXA DAS ATIVIDADES OPERACIONAIS					
ENTRADAS LÍQUIDAS DE CAIXA					
Janeiro/23	Fevereiro/23	Março/23	Abril/23	Maió/23	Junho/23
R\$	R\$	R\$	R\$	R\$	R\$
16.753.453,66	14.574.425,96	20.201.768,08	11.916.988,03	14.375.977,82	13.942.971,61

Quanto à movimentação financeira da FORMOSA PARTICIPAÇÕES LTDA, registra-se que houve recebimento de receitas no valor de R\$ 22.354,17 e os pagamentos são referentes a impostos correntes e parcelamento de tributos – este último registra um pagamento de R\$ 17.120,20. Não há outras movimentações declaradas e o saldo final em caixa, no mês de junho de 2023, é de R\$ 371.497,23. Veja-se:





**Feversani
Pauli &
Santos**

Administração Judicial

Entradas Liquidas			R\$	22.354,17
(-) Pagamentos	Fornecedores		R\$	-
	Funcionarios		R\$	-
	Impostos		R\$	1.582,27
	Parcelamento de impostos		R\$	17.120,20
	Seguros		R\$	-
	despesas bancárias		R\$	529,76
(+) Outras receitas			R\$	3.528,87
(-) Retenção bancos RJ			R\$	-
(+) Entrada de recurso empresa coligada			R\$	-
(=) Geração de Caixa Positivo			R\$	23.771,01
(+) Saldo anterior (Maio/23)			R\$	364.846,42
(=) Saldo de caixa final			R\$	371.497,23

No que toca à JMT ADMINISTRAÇÃO E PARTICIPAÇÕES LTDA, são estas as informações analisadas:





**Feversani
Pauli &
Santos**

Administração Judicial

Entradas Liquidas		R\$	-
(-) Pagamentos	Fornecedores	R\$	3.315,80
	Funcionarios	R\$	-
	Impostos	R\$	8.613,53
	(+)Desbloqueio Dep	R\$	-
	Seguros	R\$	-
	despesas bancárias	R\$	184,28
(+) Outras receitas		R\$	9,46
(+) Desbloqueio de dep judicial		R\$	-
(-) Saida de recurso			
Favorecido Planalto Transp		R\$	-
LUCROS RECEBIDOS		R\$	12.000,00
(=) Geração de Caixa Negativo		R\$	12.104,15
(+) Saldo anterior (Maio/23)		R\$	11.812,13
(=) Saldo de caixa final		R\$	11.707,98

Conforme se vê, foram registrados pagamentos de despesas com fornecedores e impostos, consignando-se que a empresa recebeu recursos referentes a “lucros recebidos”, o que, de acordo com a assessoria contábil do Grupo Devedor, é decorrente da divisão de lucros de empresa na qual integra o quadro societário. Seu saldo final de caixa foi de R\$ 11.707,98.

Ademais, veja-se as informações relativas à JMT AGROPECUÁRIA LTDA:





**Feversani
Pauli &
Santos**

Administração Judicial

Entradas Líquidas (recebimento de clientes)		R\$	2.911.691,31
(-) Pagamentos	Fornecedores	R\$	2.183.175,98
	Funcionários	R\$	91.658,27
	Impostos	R\$	43.034,63
	Depósito Judicial	R\$	14.200,00
	Pagamento de empréstimos	R\$	1.141,34
	despesas bancárias	R\$	605,77
	Parcelamento de impostos	R\$	4.075,14
	Despesas antecipadas	R\$	116.138,35
	Pagamento aquisição imob	R\$	1.345.904,72
(+) Outras receitas (seguro safra)		R\$	22.387,51
Outras receitas		R\$	33,49
(+) Entrada de recurso			
Origem Planalto Transportes		R\$	1.495.958,70
(=) Geração de Caixa Negativo		-R\$	2.126.095,51
(+) Saldo anterior (Abril/23)		R\$	1.818,88
(=) Saldo de caixa final		R\$	631.955,69

A JMT AGROPECUÁRIA LTDA registra entradas líquidas de caixa referentes a recebimento de clientes, no valor de R\$ 1.082.579,14, além de pagamentos referentes a serviços, insumos e folha de pagamento, de aproximadamente R\$ 1.300.000,00. Observaram-se registros referentes a uma retenção de depósito judicial no valor de R\$ 17.100,00, e uma saída de caixa para a PLANALTO TRANSPORTES LTDA no valor de R\$ 400.000,00. Ademais, também fica registrado o pagamento relativo à aquisição de bem imobilizado no valor de R\$ 65.185,20. Seu saldo final de caixa no mês de junho de 2023 foi de R\$ 31.559,57.

Por fim, são estas as informações analisadas quanto à VEÍSA VEÍCULOS LTDA:





**Feversani
Pauli &
Santos**

Administração Judicial

Entradas Líquidas		R\$	74.698,21
(-) Pagamentos	Fornecedores	R\$	34.451,90
	Funcionários	R\$	-
	Impostos	R\$	3.555,68
	Parcelamento de impostos	R\$	96.894,26
	Seguros	R\$	-
	despesas bancárias	R\$	601,23
(+) Outras receitas		R\$	4,35
(-) Pagamento empréstimos _ Acordo RJ		R\$	1.382.220,50
(+) Entrada de recurso			
	Planalto Transportes	R\$	1.447.047,68
(-) Saída para coligada		R\$	-
(=) Geração de Caixa Negativo		R\$	36.093,75
(+) Saldo anterior (Maio/23)		R\$	2.269,17
(=) Saldo de caixa final		R\$	6.295,84

A VEÍSA VEÍCULOS LTDA registra entradas de caixa no mês de junho de 2023, no valor de R\$ 74.698,21, e o pagamento de despesas com fornecedores e impostos no valor de R\$ 130.000,00. No mês de junho de 2023, registrou o pagamento de um acordo com o BANCO DO ESTADO DO RIO GRANDE DO SUL no valor de R\$ 1.382.220,50 e o parcelamento de impostos no valor de R\$ 96.894,26. Também foi registrado o recebimento de recurso da PLANALTO TRANSPORTES LTDA no valor de R\$ 1.447.047,68.

3.3 BALANCETES CONTÁBEIS

Para além das questões acima apontadas, na sequência são apresentadas as análises das alterações ocorridas entre os meses de maio e junho de 2023 quanto aos





**Feversani
Pauli &
Santos**

Administração Judicial

principais grupos do balanço patrimonial fornecido a esta Auxiliar. De plano, vejam-se as informações relativas aos grupos patrimoniais da FORMOSA PARTICIPAÇÕES LTDA:

FORMOSA	mar/23	abr/23	mai/23	jun/23
Ativo Circulante	R\$ 3.767.021,70	R\$ 3.903.076,55	R\$ 4.047.143,48	R\$ 4.200.456,12
Ativo Não Circulante	R\$ 35.237.821,55	R\$ 35.194.121,47	R\$ 35.150.421,39	R\$ 35.106.721,31
Passivo Circulante	R\$ 904.636,41	R\$ 900.711,29	R\$ 901.164,83	R\$ 1.329.263,53
Passivo Não Circulan	R\$ 23.094.539,04	R\$ 23.126.037,65	R\$ 23.142.611,79	R\$ 22.738.165,73
Patrimônio Líquido	R\$ 15.005.667,80	R\$ 15.070.449,08	R\$ 15.153.788,25	R\$ 15.239.748,17

A empresa registrou o estorno de um parcelamento que não foi aprovado, no valor de R\$ 630.010,06, que retornou ao passivo circulante. Os demais lançamentos são corriqueiros nas contas de clientes e operações a receber, demais parcelamentos federais e provisões. Quanto à JMT AGROPECUÁRIA LTDA, veja-se a informação prestada:

JMT AGROPECUÁR	mar/23	abr/23	mai/23	jun/23
Ativo Circulante	R\$ 11.074.963,66	R\$ 10.947.402,37	R\$ 8.001.981,18	R\$ 7.640.373,96
Ativo Não Circulante	R\$ 11.732.857,42	R\$ 11.622.987,67	R\$ 11.516.049,13	R\$ 11.265.510,59
Passivo Circulante	R\$ 8.271.016,67	R\$ 7.824.525,61	R\$ 7.332.283,35	R\$ 7.495.092,69
Passivo Não Circulan	R\$ 6.960.458,20	R\$ 7.497.756,62	R\$ 7.497.383,88	R\$ 7.498.583,24
Patrimônio Líquido	R\$ 7.576.346,01	R\$ 7.248.107,81	R\$ 4.688.363,08	R\$ 3.912.208,62

A movimentação restringe-se ao registro das operações referentes à manutenção da atividade operacional da empresa e o cumprimento das obrigações (fiscais, trabalhistas e tributárias). De outro lado, a PLANALTO TRANSPORTES LTDA, no mês de junho de 2023, registrou o seguinte:





**Feversani
Pauli &
Santos**

Administração Judicial

PLANALTO	mar/23	abr/23	mai/23	jun/23
Ativo Circulante	R\$ 39.018.689,97	R\$ 40.557.048,96	R\$ 41.894.676,41	R\$ 40.904.319,98
Ativo Não Circulante	R\$ 159.910.395,54	R\$ 159.387.028,92	R\$ 158.877.730,47	R\$ 158.351.351,44
Passivo Circulante	R\$ 30.659.252,07	R\$ 30.516.900,90	R\$ 30.588.437,53	R\$ 27.063.273,03
Passivo Não Circulan	R\$ 160.958.493,77	R\$ 161.140.156,21	R\$ 161.094.313,11	R\$ 162.500.389,29
Patrimônio Líquido	R\$ 7.311.436,47	R\$ 8.287.020,77	R\$ 9.089.656,24	R\$ 9.692.009,10

A empresa, no mês de junho de 2023, registrou movimentações corriqueiras no ativo circulante e no passivo circulante, principalmente em aplicações financeiras e clientes. Ademais, apenas movimentos corriqueiros relacionados à manutenção da atividade operacional e as obrigações subsequentes. A contabilidade registrou uma baixa na conta empréstimos e financiamentos, no passivo circulante, no valor de R\$ 922.203,57, o qual é referente à reclassificação do empréstimo com o “Banco Alfa”, passando a compor o passivo não circulante.

Quanto à empresa VEÍSA VEÍCULOS LTDA, são estas as informações apresentadas:

VEISA	mar/23	abr/23	mai/23	jun/23
Ativo Circulante	R\$ 19.117.174,68	R\$ 19.039.016,52	R\$ 19.003.393,85	R\$ 17.617.616,86
Ativo Não Circulante	R\$ 21.496.958,42	R\$ 21.478.290,63	R\$ 21.459.622,84	R\$ 21.440.955,05
Passivo Circulante	R\$ 6.473.517,66	R\$ 6.429.705,12	R\$ 6.368.093,61	R\$ 6.333.319,09
Passivo Não Circulan	R\$ 17.475.547,36	R\$ 17.484.046,68	R\$ 17.483.023,08	R\$ 16.474.578,05
Patrimônio Líquido	R\$ 16.665.068,08	R\$ 16.603.555,35	R\$ 16.611.900,00	R\$ 16.250.674,77

No mês de junho de 2023, a empresa registrou poucas variações em suas contas, restringindo-se à movimentação operacional corriqueira. Registrou, ainda, a baixa no valor de R\$ 1.038.617,00 da conta “Bancos RJ”, no passivo não circulante, referente ao acordo firmado junto ao BANCO DO ESTADO DO RIO GRANDE DO SUL.





**Feversani
Pauli &
Santos**

Administração Judicial

Por fim, veja-se o detalhamento apresentado quanto à empresa JMT ADMINISTRAÇÃO E PARTICIPAÇÕES LTDA:

JMT ADM	mar/23	abr/23	mai/23	jun/23
Ativo Circulante	R\$ 424.913,63	R\$ 424.565,00	R\$ 423.733,64	R\$ 422.631,99
Ativo Não Circulante	R\$ 105.849.569,20	R\$ 101.880.261,84	R\$ 101.868.261,84	R\$ 101.856.261,84
Passivo Circulante	R\$ 1.097.011,65	R\$ 1.132.482,81	R\$ 1.127.074,50	R\$ 1.118.511,65
Passivo Não Circulante	R\$ 50.633.505,01	R\$ 50.564.090,87	R\$ 50.564.819,31	R\$ 50.565.700,07
Patrimônio Líquido	R\$ 54.543.966,17	R\$ 50.608.253,16	R\$ 50.600.101,67	R\$ 50.594.682,11

A empresa não registra operações significativas entre os meses de maio e junho de 2023, o que pode ser evidenciado através dos grupos patrimoniais que mantiveram seus saldos no mesmo patamar neste período. O maior volume patrimonial continua concentrado no ativo não circulante.

Quanto às transações com partes relacionadas, foram apresentados documentos complementares – solicitados por esta Administração Judicial – e que fornecem as seguintes informações:

EMPRESA EM REF.	DATA	VALOR	DADOS	DISCRIMINAÇÃO
FORMOSA PARTICIPAÇÕES LTDA	30/06/2023	R\$ 20.791,40	VENCIMENTO PREVISTO PARA A DATA DE 30/06/2023	VALOR DEVIDO PELA EMPRESA PLANALTO ENCOMENDAS LTDA, RELATIVO À LOCAÇÃO REALIZADA - CONFORME JÁ INDICADO PELO GRUPO DEVEDOR
FORMOSA PARTICIPAÇÕES LTDA	30/06/2023	R\$ 126.819,35	VENCIMENTO PREVISTO PARA A DATA DE 30/06/2023	VALOR DEVIDO PELA EMPRESA PLANALTO TRANSPORTES LTDA, RELATIVO À LOCAÇÃO REALIZADA - CONFORME JÁ INDICADO PELO GRUPO DEVEDOR





**Feversani
Pauli &
Santos**

Administração Judicial

VEÍSA VEÍCULOS LTDA	30/06/2023	R\$ 16.524,38	NOTA DE DÉBITO EMITIDA PELA VEÍSA VEÍCULOS LTDA PARA A PLANALTO TRANSPORTES LTDA	"REEMBOLSO DE GASTOS REFERENTE A FATURA DE ENERGIA ELÉTRICA"
JMT AGROPECUÁRIA LTDA	30/06/2023	R\$ 2.787,08	NOTA DE DÉBITO EMITIDA PELA EMPRESA PLANALTO TRANSPORTES LTDA PARA JMT AGROPECUÁRIA LTDA	"REEMBOLSOS GASTOS COM UNIMED"
JMT AGROPECUÁRIA LTDA	30/06/2023	R\$ 20.259,93	NOTA DE DÉBITO EMITIDA PELA EMPRESA PLANALTO TRANSPORTES LTDA PARA JMT AGROPECUÁRIA LTDA	"RATEIO FOLHA DE PAGAMENTO"
PLANALTO TRANSPORTES LTDA	30/06/2023	R\$ 28.151,65	NOTA DE DÉBITO EMITIDA POR "MUVIFLEX - MOVIMENTO FLEXIBILIDADE DESENVOLVIMENTO GERENCIAMENTO DE PROGRAMA DE FIDELIZAÇÃO DE CLIENTES LTDA", INFORMANDO VALORES RELATIVOS AO PROGRAMA DE FIDELIDADE	"PROGRAMA DE FIDELIDADE - ACÚMULO DE PONTOS"
PLANALTO TRANSPORTES LTDA	30/06/2023	R\$ 36.006,30	NOTA DE DÉBITO EMITIDA POR PLANALTO TRANSPORTES LTDA PARA "MUVIFLEX - MOVIMENTO E FLEXIBILIDADE DESENVOLVIMENTO GERENCIAMENTO DE PROGRAMA DE FIDELIZAÇÃO DE CLIENTES LTDA "	"REEMBOLSO GASTOS REALIZADOS PELA PLANALTO TRANSPORTES LTDA"
PLANALTO TRANSPORTES LTDA	30/06/2023	R\$ 5.064,98	NOTA DE DÉBITO EMITIDA POR PLANALTO TRANSPORTES LTDA PARA "MUVIFLEX - MOVIMENTO E FLEXIBILIDADE DESENVOLVIMENTO GERENCIAMENTO DE PROGRAMA DE FIDELIZAÇÃO DE CLIENTES LTDA "	"RATEIO FOLHA DE PAGAMENTO (REMUNERAÇÃO, ENCARGOS E BENEFÍCIOS)"
PLANALTO TRANSPORTES LTDA	30/06/2023	R\$ 81.249,32	NOTA FISCAL EMITIDA POR "MOVIMENTO E FLEXIBILIDADE	"VENDA DE PASSAGEM INTERMUNICIPAL - JUNHO 2023"





**Feversani
Pauli &
Santos**

Administração Judicial

			DESENVOLVIMENTO E GERENCIAMENTO DE PROGRAMA DE FIDELIZAÇÃO DE CLIENTES LTDA.”	
PLANALTO TRANSPORTES LTDA	30/06/2023	R\$ 22.331,12	NOTA FISCAL EMITIDA POR “MOVIMENTO E FLEXIBILIDADE DESENVOLVIMENTO E GERENCIAMENTO DE PROGRAMA DE FIDELIZAÇÃO DE CLIENTES LTDA.”	“VENDA PASSAGEM - INTERESTADUAL - JUNHO 2023”

Além disso, também foram apresentados relatórios contábeis demonstrando os lançamentos das transações realizadas entre empresas coligadas, conforme documentos anexos.

3.4 PASSIVO CONCURSAL

Os dados originais foram analisados quando da apresentação do RMA relativo ao mês de julho de 2021, ao passo que em 29/10/2021 foi apresentada a Relação de Credores desta AJ. As considerações podem ser extraídas dos Eventos 579, 624, 629 e 669 da Recuperação Judicial n. 5015904-97.2021.8.21.0027, conforme referido por esta Administração Judicial em manifestação apresentada nos autos do feito recuperacional (Evento 674).

Com a apresentação da Relação de Credores desta Administração Judicial, publicada no Diário da Justiça Eletrônico em 29/03/2022, tendo em mente o julgamento de incidentes de impugnações de crédito e o reconhecimento da consolidação substancial, tem-se que o passivo concursal passou a ser no valor de R\$ 81.161.476,20,





**Feversani
Pauli &
Santos**

Administração Judicial

cujo valor é aqui indicado de forma consolidada (englobando todas as empresas) em razão do disposto pela Lei 11.101 de 2005:

Art. 69-K. Em decorrência da consolidação substancial, ativos e passivos de devedores serão tratados como se pertencessem a um único devedor.

§ 1º A consolidação substancial acarretará a extinção imediata de garantias fidejussórias e de créditos detidos por um devedor em face de outro.

§ 2º A consolidação substancial não impactará a garantia real de nenhum credor, exceto mediante aprovação expressa do titular.

De qualquer modo, registra-se que o passivo concursal sofrerá alterações também em razão de outros incidentes processuais distribuídos, o que demandará a consolidação dos dados apresentados **quando de eventual trânsito em julgado**.

3.5 PASSIVO EXTRACONCURSAL

Quanto ao passivo extraconcursal tributário (junho de 2023), além dos tributos pagos, cujos comprovantes foram apresentados, também foram informados tributos vencidos e não pagos até a entrega dos documentos, o que ficou justificado em razão da necessidade de conciliação contábil. Ademais, foram apresentados relatórios das contas contábeis do "Contas a Pagar", cujos dados consolidados seguem:

EMPRESA	VALOR FINAL DO RCP
FORMOSA PARTICIPAÇÕES LTDA	R\$ 23.677.034,11
PLANALTO TRANSPORTES LTDA	R\$ 140.674.242,67
VEÍSA VEÍCULOS LTDA	R\$ 13.386.695,42





**Feversani
Pauli &
Santos**

Administração Judicial

JMT ADMINISTRAÇÃO E PARTICIPAÇÕES LTDA	R\$ 762.446,68
JMT AGROPECUÁRIA LTDA	R\$ 4.782.978,23

Observe-se que as empresas apresentaram variação nos valores consolidados de contas a pagar, tendo sido assim indicado no mês de maio de 2023:

EMPRESA	VALOR FINAL DO RCP
FORMOSA PARTICIPAÇÕES LTDA	R\$ 23.701.565,28
PLANALTO TRANSPORTES LTDA	R\$ 138.409.700,23
VEÍSA VEÍCULOS LTDA	R\$ 14.436.703,15
JMT ADMINISTRAÇÃO E PARTICIPAÇÕES LTDA	R\$ 763.926,59
JMT AGROPECUÁRIA LTDA	R\$ 5.001.374,97

Também foram apresentados relatórios relativos aos pagamentos realizados, cujos questionamentos – quando for o caso – são detalhados junto à análise contábil.

Por fim, e considerando a solicitação feita por esta Administração Judicial, foi enviada a declaração que segue em anexo e que indica que não houve contratação de novos endividamentos bancários e afins no período de junho de 2023, sendo que o relatório detalhado emitido pelo BANCO CENTRAL DO BRASIL também passa a ser apresentado mensalmente pelo Grupo Devedor.

3.6 QUADRO DE COLABORADORES





**Feversani
Pauli &
Santos**

Administração Judicial

O Grupo Devedor apontou um quadro de colaboradores que, de forma consolidada, representa um total de 763 funcionários. O referido quadro é distribuído da seguinte forma:

EMPRESA DEVEDORA	NÚMERO DE FUNCIONÁRIOS - TOTAL	NÚMERO DE FUNCIONÁRIOS POR CNPJ / FILIAIS
JMT AGROPECUÁRIA LTDA	17	CNPJ N. 05.075.592/0002-05 - 17
PLANALTO TRANSPORTES LTDA	746	CNPJ N. 95.592.077/0001-04 - 352 CNPJ N. 95.592.077/0002-95 - 302 CNPJ N. 95.592.077/0003-76 - 32 CNPJ N. 95.592.077/0005-38 - 17 CNPJ N. 95.592.077/0015-00 - 27 CNPJ N. 95.592.077/0021-58 - 09 CNPJ N. 95.592.077/0031-20 - 07
TOTAL	763 FUNCIONÁRIOS	

Quanto às empresas FORMOSA PARTICIPAÇÕES LTDA e JMT ADMINISTRAÇÃO E PARTICIPAÇÕES LTDA, não existem funcionários contratados, mas sim apenas prestadores de serviços, em razão da atividade das referidas empresas ser voltada à participação societária e gestão e administração da propriedade imobiliária. No caso da VEÍSA VEÍCULOS LTDA, como já indicado, a empresa deixou de operar como concessionária de veículos e maquinário agrícola, passando a atuar somente como recebedora de locativos de imóveis de sua propriedade.

Após a apresentação do último RMA, o qual foi relativo ao mês de maio de 2023, foram realizados contatos junto ao Grupo Devedor e suas respectivas assessorias, para além de reuniões específicas que foram aprazadas como forma de manter o fluxo de fiscalização. A primeira reunião foi realizada em 08/08/2022¹ e se deu em razão do pedido

¹ A reunião contou com a presença de FRANCINI FEVERSANI (representante da Administração Judicial), CRISTIAN REGINATO AMADOR (representante da Administração Judicial), LAURA FRANTZ





**Feversani
Pauli &
Santos**

Administração Judicial

de alienação de ativos apresentado pelo Grupo Devedor nos autos da Recuperação Judicial, ao passo em que a reunião específica para ponderações relativas ao presente RMA se deu em 18/08/2023², cujas conclusões sobre a operação o resultado contábil do período integram a análise realizada no item 3.1 deste Relatório.

Assim, e sendo estas as considerações a serem apresentadas, apresenta-se o RELATÓRIO MENSAL DE ATIVIDADES e postula-se a intimação do Grupo Devedor e do Ministério Público acerca das considerações feitas.

N. Termos;

P. Deferimento.

Santa Maria, RS, 21 de agosto de 2023.

GUILHERME PEREIRA SANTOS - OAB/RS 109.997

CRISTIANE PENNING PAULI DE MENEZES - OAB/RS 83.992

FRANCINI FEVERSANI - OAB/RS 63.692

(representante da assessoria jurídica do Grupo Devedor, ELIANDRA PARCIANELLO (representante da assessoria contábil do Grupo Devedor) e de LAUREN TEIXEIRA (representante do Grupo Devedor).

² A reunião contou com a presença de CRISTIANE PENNING PAULI DE MENEZES (representante da Administração Judicial), CRISTIAN REGINATO AMADOR (representante da Administração Judicial), LUCIANA PEINZ (representante da Administração Judicial), LAURA FRANTZ (representante da assessoria jurídica do Grupo Devedor, ELIANDRA PARCIANELLO (representante da assessoria contábil do Grupo Devedor) e de LAUREN TEIXEIRA (representante do Grupo Devedor).

